

Údaje o organizaci

Název organizace
EUROTOPIA Opava o.p.s.

Právní forma
Obecně prospěšná společnost

IČO
258 52 345

Registrace
Krajský obchodní soud v Ostravě, 23.2. 2000
Číslo registrace: Oddíl 0, vložka 112

Bankovní spojení
ČSOB, pobočka Opava, číslo účtu: 163787899/0300

Statutární zástupce
Mgr. Petra Smékalová, Mgr. Zuzana Beranová

Adresa organizace
17.listopadu 6, 747 06 Opava 6

Telefon, Fax
553 653 034, 608 883 618

E-mail
opava@eurotopia.cz

12

1

Vydala EUROTOPIA Opava o.p.s. v roce 2006

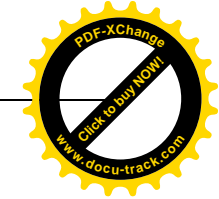

Obsah

Představení organizace	2
} Cíle činnosti	
} Hlavní činnosti	
Hodnotící zpráva za rok 2005	3-6
} Nízkoprahové zařízení pro děti – Klub Modrá Kočka	
} Volnočasové aktivity pro děti a mládež	
} Terénní práce	
} Projekt regionálního muzea Joy Adamsonové	
Spolupracující instituce a organizace	7
Organizační struktura společnosti	7
Finanční zpráva za rok 2005	8-10
} Finanční rozvaha	
} Výsledovka	
} Zdroje financování	
} Rozpočet pro rok 2006	
Cíle na rok 2006	11
Údaje o organizaci	12



Představení organizace

EUROTOPIA Opava o.p.s. je nestátní nezisková organizace – obecně prospěšná společnost se sídlem v Opavě.

Organizace byla založena proto, aby v regionu pomáhala poskytovat služby, které se týkají oblasti prevence sociálně patologických jevů u dětí a mládeže a oblasti vzdělávání dětí, mládeže a dospělých. V opavském regionu působíme od roku 1999.

Cíle činnosti

- § Nabídka komplexního programu prevence sociálně patologických jevů v regionu
- § Nabídka možnosti alternativního trávení volného času dětí
- § Podpora procesu vzájemného soužití a porozumění dětí z rizikových skupin
- § Rozšíření nabídky preventivních programů v regionu
- § Projekt regionálního muzea Joy Adamsonové s návaznými aktivitami

Hlavní činnosti

- § Provoz nízkoprahového zařízení pro děti (Klub Modrá Kočka) a terénní práce
- § Preventivní programy pro školní kolektivy a děti z rizikových skupin
- § Volnočasové aktivity pro děti a mládež
- § Dlouhodobý projekt regionálního muzea opavské rodačky Joy Adamsonové



2

11

Cíle na rok 2006

V roce 2006 bude naším hlavním cílem pokračovat v nabídce poskytovaných služeb a soustavně pracovat na jejich zkvalitnění. To obnáší především rozvoj kontaktního místa pro děti v nových prostorách, rozšíření okruhu volnočasových aktivit a rozvoj návazných činností jako poradenství.

Dalším z cílů je pokračování v realizaci projektu interaktivního Muzea Joy Adamsonové za podpory spolupracujících organizací.

V roce 2006 budeme pokračovat ve spolupráci s našimi partnerskými organizacemi a tuto spolupráci nadále rozvíjet.

Průběžným cílem jsou činnosti spojené s prezentací společnosti (internetové stránky, pravidelné vydávání tiskových zpráv, spolupráce s médii).

V neposlední řadě budeme dále vyvíjet strategie hledání a získávání finančních zdrojů pro podporu činnosti organizace. A to nejen z veřejných zdrojů a ze zdrojů EU, ale budeme hledat způsoby a cesty spolupráce také s ostatními donory.

Děkujeme

všem institucím a nadacím za poskytnuté dotace, podporu naší činnosti a projevenou důvěru.

Zvláště děkujeme pracovníkům organizace, externím spolupracovníkům, dobrovolníkům a spolupracujícím institucím. Bez jejich podpory, pomoci a porozumění by nebylo možné realizovat činnost v takovém rozsahu.

Děkujeme

dárcům a sponzorům, kteří v roce 2005 podpořili naši činnost:

IVAX Pharmaceuticals, s.r.o. → MODEL obaly, a.s → JUTO – obchod s palivy → Mendelovo gymnázium Opava → David Hloušek → Robert Foldyna → Pavel Baran → Jiří Němec → Slovík

Rozpočet společnosti pro rok 2006

Položka	Rozpočet 2005	Skutečnost 2005	Rozpočet 2006
Náklady	762 000,00 Kč	1 088 000,00 Kč	1 290 500,00 Kč
Materiál	96 000,00 Kč	120 000,00 Kč	124 900,00 Kč
- evidovaný materiál	0	10 000,00 Kč	8 000,00 Kč
- kancel. potřeby	25000	17 000,00 Kč	14 500,00 Kč
- výtvarný, sportovní mat.	5000	10 000,00 Kč	30 900,00 Kč
- potraviny	46000	67 000,00 Kč	65 000,00 Kč
- ostatní	20000	16 000,00 Kč	14 500,00 Kč
Spotřeba energií	19 000,00 Kč	3 000,00 Kč	28 400,00 Kč
- elektřina	18000	0,00 Kč	23 000,00 Kč
- vodné, stočné, plyn	1000	3 000,00 Kč	5 400,00 Kč
Služby	349 000,00 Kč	372 000,00 Kč	402 000,00 Kč
- opravy a údržba	2000	17 000,00 Kč	28 600,00 Kč
- kopírování	5000	6 000,00 Kč	4 200,00 Kč
- poštovné	3000	6 000,00 Kč	6 800,00 Kč
- telefonní poplatky	38000	47 000,00 Kč	47 600,00 Kč
- cestovné, dopravné	42000	74 000,00 Kč	108 600,00 Kč
- nájemné	107000	111 000,00 Kč	126 000,00 Kč
- fotopráce, propagace	7000	10 000,00 Kč	6 500,00 Kč
- administrace, fundraising	101000	81 000,00 Kč	40 000,00 Kč
- ostatní služby	44000	20 000,00 Kč	33 700,00 Kč
Osobní náklady	281 000,00 Kč	554 000,00 Kč	726 200,00 Kč
- mzdy	124000	303 000,00 Kč	412 600,00 Kč
- ostatní osobní náklady	84000	107 000,00 Kč	124 400,00 Kč
- odvody	63000	129 000,00 Kč	165 200,00 Kč
- zákonné soc. náklady	10000	15 000,00 Kč	24 000,00 Kč
Daně a poplatky	4 000,00 Kč	3 000,00 Kč	5 000,00 Kč
- daně	0	0,00 Kč	0,00 Kč
- správní poplatky	1000	0,00 Kč	1 000,00 Kč
- bankovní poplatky	3000	3 000,00 Kč	4 000,00 Kč
- penále a pokuty	2000	0,00 Kč	0,00 Kč
Ostatní	13 000,00 Kč	36 000,00 Kč	4 000,00 Kč
Výnosy	741 500,00 Kč	1 125 000,00 Kč	1 310 200,00 Kč
Příjmy za činnost	660 500,00 Kč	1 037 000,00 Kč	1 254 200,00 Kč
- MPSV	188500	602 000,00 Kč	660 200,00 Kč
- SMO	231000	242 000,00 Kč	385 000,00 Kč
- MSK	50000	23 000,00 Kč	80 000,00 Kč
- nadace a granty	83000	30 000,00 Kč	75 000,00 Kč
- Účastnické poplatky	108000	140 000,00 Kč	129 000,00 Kč
Sponzorské dary	81 000,00 Kč	82 000,00 Kč	55 000,00 Kč
Úroky	0,00 Kč	0,00 Kč	1 000,00 Kč
Ostatní zdroje	0,00 Kč	6 000,00 Kč	5 000,00 Kč
HOSPODÁŘSKÝ VÝSLEDEK	-20 500,00 Kč	37 000,00 Kč	19 700,00 Kč

10

3

Hodnotící zpráva za rok 2005

V roce 2005 byl úspěšně realizován projekt „Mozaika“, který reagoval na vysoký počet dětí a mladých lidí ohrožených ve svém vývoji poruchami chování, nefunkčností rodiny, závadovou partou, delikventním chováním, případně zneužíváním návykových látek.

Tento rok byl významný také konkrétní přípravou projektu Muzea Joy Adamsonové a přípravou žádostí o podporu z fondů EU.

Pracovní tým v průběhu roku procházel supervizí, organizace rozvinula spolupráci se soukromým sektorem v rámci fundraisingu.

Takto široký okruh aktivit dává příslib ještě efektivnějšího řešení problematiky prevence sociálně patologických jevů u dětí a mládeže.

1. Nízkoprahové zařízení pro děti Klub Modrá Kočka

Jedním z hlavních cílů organizace je nabízet co nejrůznější škálu činností především dětem ohroženým ve svém vývoji sociálně patologickými jevy. Tyto aktivity jsou tedy z větší části zaměřeny na cílovou skupinu, která nevyužívá běžnou nabídku poskytovanou např. centry volného času, školami atd.

Klub je prostorem, který je volně otevřen všem dětem "z ulice" bez rozdílu věku, zájmů a schopností. Nabízí jim bezpečný prostor pro trávení volného času. Průměrná návštěvnost klubu byla 55 dětí/tyden (leden – prosinec 2005). Součástí zařízení klubu jsou: klubovna pro běžné aktivity – stolní a společenské hry, četba, poslech vlastní hudby; herna pro dynamické činnosti – stolní tenis, stolní fotbal, elektronické šipky; taneční prostor s parketem pro breakdance, kuchyňský kout – možnost uvaření čaje, polévky, koupání limonády; kancelář – zázemí pro pracovníky, v případě potřeby k individuální práci s klienty při zachování soukromí; skladové prostory, sociální zařízení.

Aktivity klubu připravovali a realizovali dva sociální asistenti, spolupracovali s externími pracovníky. Na činnostech klubu se podíleli dobrovolníci.

2. Volnočasové aktivity pro děti a mladé lidi

Dlouhodobější aktivity nabízí EUROTOPIA Opava o.p.s. v rámci svých volnočasových aktivit pro děti a mládež. Aktivity jsou určeny především dětem ohroženým ve svém vývoji sociálně patologickými jevy. Při jejich realizaci organizace spolupracovala se sociálními kurátory a sociálními pracovníky spolupracujících institucí, případně s pedagogy a s dalšími odborníky. Programy navazovaly na výstupy z pravidelné terénní práce, na nabídku kontaktního místa pro děti a na již realizované preventivní programy ve školních kolektivech v regionu.

Pravidelné aktivity

↑VÝTVARNÉ ATELIERY - pravidelně 2x měsíčně pod vedením lektorky (dobrovolné spolupracovnice). Využití různých technik - např. batikování, výroba ozdob z drátků a oblázků, výroba ručního papíru, práce s keramickou hlinou, vánoční a velikonoční motivy... Průměrný počet 10 dětí.

↑SPORTOVNÍ AKTIVITY – především v letních měsících – turnaje, horolezení, tandemová kola.

↑ZÁBAVNÉ A TVŮRČÍ PROGRAMY – koncerty, diskotéky, videoprojekce, mikulášská nadílka... Průměrný počet 40 účastníků.

↑OSTATNÍ AKTIVITY – společné budování klubu, exkurze, výstavy prací dětí.

Nepravidelné aktivity

Jednodenní a vícedenní akce – hlavní myšlenkou bylo nabídnout cílovým skupinám alternativu k trávení volného času na ulici. Důležitou složkou víkendových pobytů byla sociální rehabilitace, dále možnost trávit volný čas zajímavým způsobem ve společnosti vrstevníků. Pobytů byly zaměřeny na rozvoj sociálních dovedností, rozvoj samostatnosti a odpovědnosti dětí, na prevenci sociálního vyloučení dětí přicházejících z rodin s nízkou sociokulturní úrovní.

V roce 2005 jsme připravili a realizovali 11 víkendových akcí, kterých se zúčastnilo 134 dětí a mladých lidí.

4

9

Pasiva	1 17 tis.
Vlastní kapitál	-1 12 tis.
Základní kapitál	0
Kapitálové fondy	0
Rezervní fond, fondy ze zisku	0
Výsl. hospodaření m.in.let	-1 49 tis.
Výsl. hospodaření běžného úč.	37 tis.
Cizí zdroje	2 16 tis.
Rezervy	0
Dlouhodobé závazky	0
Krátkodobé závazky	2 16 tis.
Bankovní úvěry a výpomoci	0
Časové rozlišení	13 tis.

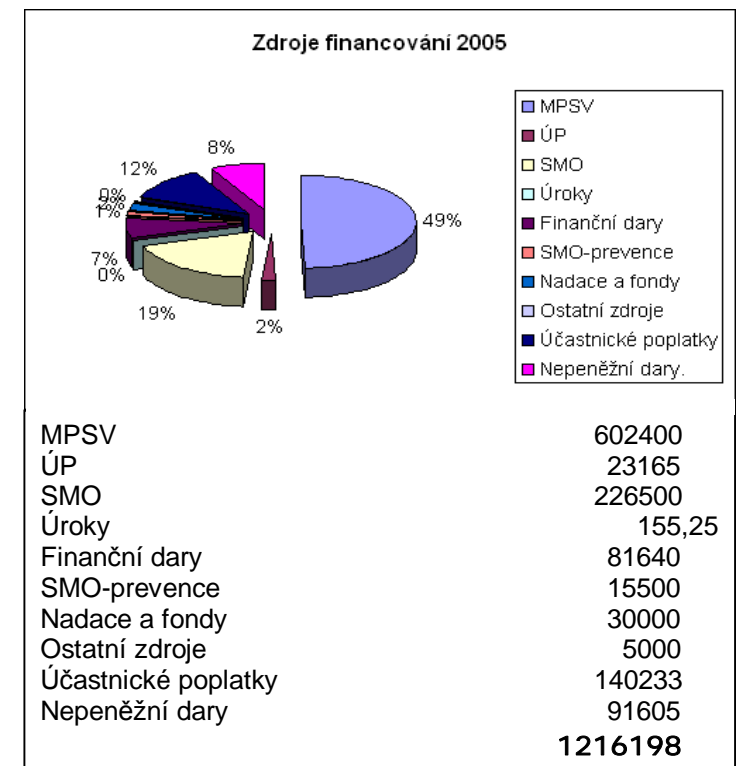

Finanční zpráva za rok 2005

Rozvaha

Aktiva	117 tis.
Pohl. za upsaný zákl.kapitál	0
Dlouhodobý majetek	0
Dlouhodobý nehmotný maj.	0
Dlouhodobý hmotný maj.	0
Dlouhodobý finanční maj.	0
Oběžná aktiva	117 tis.
Zásoby	0
Dlouhodobé pohledávky	0
Krátkodobé pohledávky	38 tis.
Krátkodobý finanční maj.	79 tis.
Časové rozlišení	0

Výsledovka

Náklady	1.088 tis.
Spotřeba materiálu	120 tis.
- evidovaný materiál	10 tis.
- kancelářské potřeby	17 tis.
- údržba	2 tis.
- ostatní (potraviny, odměny, čist. prostř. ...)	91 tis.
Spotřeba energií	3 tis.
- vodné, stočné, plyn	3 tis.
Opravy a udržování	17 tis.
- opravy	17 tis.
Služby	358 tis.
- cestovné	74 tis.
- kopírování	6 tis.
- poštovné	6 tis.
- telefonní poplatky	47 tis.
- fotopráce	10 tis.
- účetnictví a administrace, fundraising	81 tis.
- nájemné	111 tis.
- ostatní služby (supervize, školení, internet..)	23 tis.
Mzdové náklady	554 tis.
- mzdy	303 tis.
- ostatní osobní náklady	107 tis.
- odvody soc. a zdrav. pojištění	129 tis.
- zákonné soc. náklady	15 tis.
Daně a poplatky	3 tis.
- správní poplatky	0 tis.
- bankovní poplatky	3 tis.
Ostatní náklady	33 tis.
Výnosy	1.125 tis.
Příjmy za činnost	1.043 tis.
- účastnické poplatky	125 tis.
- od organizací	918 tis.
Přijaté úroky	0
Sponzorské dary	82 tis.
HOSPODÁŘSKÝ VÝSLEDEK - ZISK	37 tis.

8

5

“ Zážitekové zátěžové pobyty pro děti a mládež z rizikových skupin, letní tábory, adaptační programy

Zážitekových pobytů se zúčastnily děti vybrané sociálními kurátory oddělení sociálně-právní ochrany dětí, děti navštěvující kontaktní místo – Klub Modrá Kočka, děti z Dětských domovů Opava, Melč a Lichnov, klienti opavských poboček SVP a FODu.

Programy pobytů jsou strukturované, nabízejí možnost sebezpoznání, aktivního přístupu k vlastnímu životu, konstruktivní řešení konfliktů a zátěžových situací ve skupině vrstevníků, zvyšování tolerance.

Za polárním kruhem (zimní pobyt): 28.2– 5.3. 2005, 11 účastníků,

Vesmírná výprava (letní tábor): 4.-16.7. 2005, 24 účastníků

Poklad z pohádkové hory (letní pobyt): 22.-27.8. 2005, 13 účastníků,

Hon na baziliška (podzimní pobyt): 27.-30.10. 2005, 10 účastníků



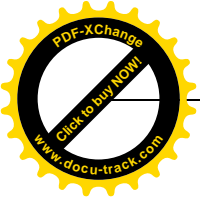

3. Terénní práce

Při realizaci projektu probíhala terénní práce jako součást komplexní práce s cílovou skupinou.

Terénní práce probíhala ve dvou rovinách – první zahrnovala depistáž, aktivní vyhledávání klientů především v lokalitách, kde dochází ke kumulaci dětských rizikových skupin (party), případně poradenství. Druhou rovinu tvořila činnost ve školách, která byla provázána s realizací preventivních programů ve školních kolektivech.

Při terénní práci pracovníci úzce spolupracovali se sociálními kurátory a s pedagogy.

4. Projekt regionálního muzea opavské rodačky Joy Adamsonové

V roce 2002 jsme zahájili realizaci dlouhodobého projektu regionálního muzea opavské rodačky Joy Adamsonové. Projekt zahrnuje kromě expozice také programy pro vzdělávání, ekologii a multikulturní výchovu dětí i dospělých. Na projektu se podílí kromě regionálních partnerů také MZV ČR, Elsamere (Muzeum J. A. v Keni) a Elsa trust v Londýně. Projekt probíhal kontinuálně v roce 2004.

V organizaci vykonávají studenti různých škol odborné praxe a to jak v rámci pedagogické práce s dětmi a mládeží, tak v rámci sociálně-výchovných činností. Z některých se pak stávají dobrovolníci pro volnočasové aktivity.

6

7

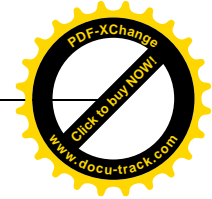

Spolupráce s organizacemi

Děkujeme za spolupráci a přízeň pracovníkům těchto organizací a institucí:

Areka-ZO ČSOP § Dětský domov Melč § Dětský domov Opava § Dětský domov Lichnov § Econnect § Eurotopia o.p.s. (Orlické Záhoří) § Fond ohrožených dětí Opava § Charita Opava § Klokánek Dolní Benešov § Kontaktní místo pro mládež „Club Legal“ § Magistrát města Opavy § Mendelovo gymnázium Opava § Moravskoslezský kraj § Speciální školy a školská zařízení při zdravotnických zařízeních v Opavě § SPŠ a SUPŠ Opava § Středisko výchovné péče v Opavě (ambulantní pracoviště DÚM a SVP Ostrava) § Základní škola Dvořákovy sady Opava.

Organizační struktura společnosti

EUROTOPIA Opava o.p.s.

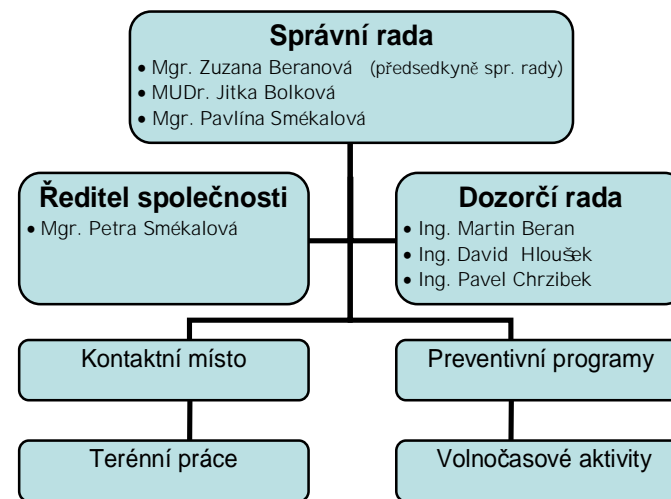

Odborná garance a supervize: Mgr. Lubomír Smékal